



Guía del aspirante

IG84



Siempre tienes algo nuevo por descubrir

Lánzate a la aventura

prepaenlinea.sep.gob.mx



Convocatorias 2025

Convocatorias 2025

Generación 84

Directorio

Julio Javier Corona Maldonado

Director de Tecnologías Aplicadas a la Educación

Lucía Gabriela Bonilla Jiménez

Subdirectora de Vinculación y Comunicación

Sergio Arturo Bracamonte Castro

Director Administrativo

Fernando Saúl Limón Rodríguez

Director para el Acompañamiento y la Mejora Educativa

Mireya Ocaña Soler

Directora de Control Escolar

Edgar Iván Ochoa León

Director de Planeación, Evaluación y Estadística

Liliana Sánchez Estrada

Directora de Servicios Académicos y Diseño Curricular

Rodrigo Ibarra Monroy

Director de Tecnologías de la Información y Comunicaciones

Elizabeth Denisse Guzmán Pérez

Directora de Tutoría y Desarrollo Integral del Estudiante



Educación
Secretaría de Educación Pública

DGB



Prepa en Línea-SEP

Convocatorias 2025

Generación 84

Créditos

Dirección editorial

Lucía Gabriela Bonilla Jiménez

Coordinación editorial

Lourdes Saray Navarro Laguna

Diseño gráfico y editorial

César Giovanni Alamillo Sandoval

Contenido

Wiliwaldo Cazares Mariano

Laura Iliana Martínez García

Corrección de estilo

Abraham González Flores

Laura Iliana Martínez García

Producción y edición de videos

Miguel Ángel García Viveros

César Giovanni Alamillo Sandoval

José Luis Trujillo García

Wiliwaldo Cazares Mariano

Giovanna Jehosabeath Mancilla Aguilera

Equipo de redes sociales

Mariana García García

Dennise Airy Martínez Campos

Citlali Anaid Nicolás Montiel

Fotografías

Stock de la Subdirección
de Vinculación y Comunicación

Cuadragésima novena edición, diciembre de 2025.

Dirección General del Bachillerato.

Servicio Nacional de Bachillerato en Línea, Prepa en Línea-SEP.

Convocatorias 2025

Generación 84

Contenido

Aspirante, te damos la bienvenida **4**

Te invitamos a conocer cómo interactuar con esta guía para facilitar tu proceso de registro.

Paso a paso **5**

Descubre las etapas del proceso: registro, obtención de claves para el módulo propedéutico y cómo cursarlo, inscripción e ingreso al módulo 1.

Dudas frecuentes **18**

Encuentra respuestas a las preguntas más comunes sobre el proceso de registro, la documentación y otros aspectos importantes.

Glosario **20**

Consulta los términos clave relacionados con el proceso de registro e inscripción en Prepa en Línea-SEP, con definiciones breves y claras.

Contacto **21**

Descubre cómo comunicarte con Prepa en Línea-SEP a través de nuestras redes sociales.



Aspirante, te damos la bienvenida

Instrucciones: interactúa con el recurso haciendo clic en los siguientes íconos.



Información indicada

Podrás hacer clic para visualizar más información.



Video de YouTube

Verás un video donde se explicará más sobre el proceso.



Fechas del proceso de registro

Haz clic para agregar las fechas a tu calendario.



Información complementaria

Encontrarás información en notas.



Especial atención

Información importante que tienes que tomar en cuenta para que tu proceso de registro sea exitoso.

Estudiar en línea no solo significa hacerlo desde donde quieras y en el horario que elijas, también implica tomar las riendas de tu futuro, asumiendo la responsabilidad de cada paso y transformando los desafíos en oportunidades de crecimiento.

La mayor ventaja de este formato es que tú tienes el control.

¡Tú eres la clave!



Nota

En esta guía encontrarás todo lo necesario para tu registro: fechas, requisitos, descripción del proceso, directorio de atención, glosario y respuesta a las dudas más frecuentes de los aspirantes.

Además, te recomendamos leer con atención las bases de la convocatoria, disponibles en nuestra sección de registro.

Conoce las bases aquí

Con voluntad, dedicación y autonomía lograrás tus metas.

Te aseguramos que tu esfuerzo no solo te abrirá las puertas hacia nuevas oportunidades, sino que también marcará un cambio significativo en tu vida.

Paso a paso

Es muy importante que tengas presentes las fechas de cada etapa del proceso de registro a la **generación 84**.



I

Realizo mi registro
del 15 de diciembre
al 7 de enero de 2026

Para agregar las fechas a tu calendario, haz clic en el siguiente botón:

Agrega las fechas

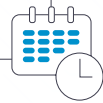

II

Obtengo mis claves de acceso
del 9 al 11 de enero



Nota

Recuerda que en cualquier momento del proceso podrás consultar el estatus de tu registro.

III

Curso el módulo propedéutico
del 12 al 21 de enero

Estatus de registro



IV

Consulto mis resultados
del 23 al 28 de enero

V

Me inscribo
del 23 al 28 de enero

VI

Curso el módulo 1
del 2 de febrero al 1 de marzo



Convocatorias 2025

Generación 84

Paso a paso

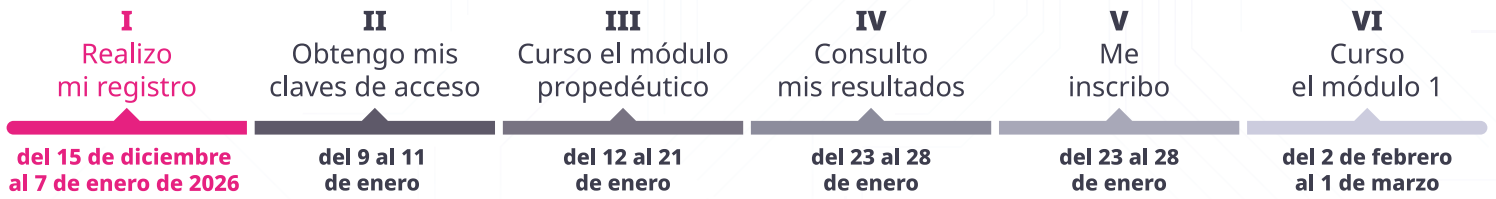

Regístrate
del 15 de diciembre al 7 de enero de 2026

! Importante

Hemos preparado sesiones informativas especialmente para ti. En la primera podrás resolver tus dudas sobre el **proceso de registro** y otros **aspectos clave para ingresar** a Prepa en Línea-SEP.



1.ª sesión informativa
16 de diciembre a las 16:00 horas

1. Ingresa a prepaenlinea.sep.gov.mx y en el menú de la parte superior, haz clic en **Registro** o accede mediante el *banner*.

El banner muestra el logo de Prepa en Línea SEP y el Gobierno de México. En la parte superior derecha hay enlaces para Trámites, Gobierno y un icono de búsqueda. El contenido principal incluye el texto "Regístrate del 15 de diciembre al 7 de enero" y una imagen de una mujer embarazada con un laptop. A la derecha de la imagen están los grandes caracteres "G84". En la parte inferior hay un botón azul que dice "Lánzate a la aventura" y un botón con un icono de play que dice "Play".

O haz clic en el siguiente botón:



Convocatorias 2025

Generación 84

Paso a paso

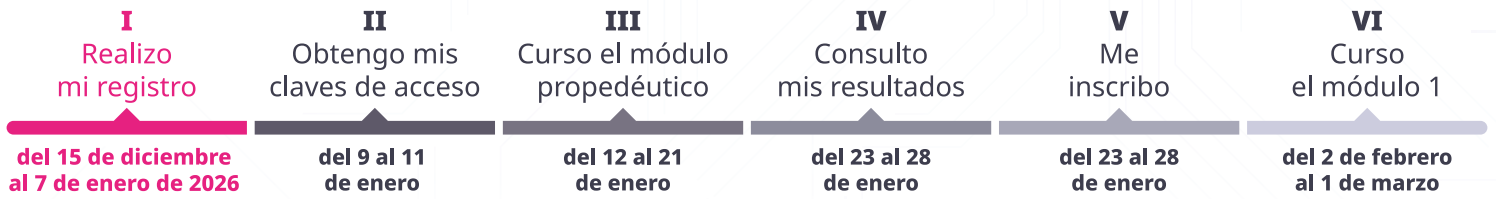

2. En la sección de registro, haz clic en **Regístrate**. En la siguiente pantalla ingresa tu Clave Única de Registro de Población ([CURP](#))  y presiona **Validar**. Tu nombre aparecerá automáticamente.

3. Escribe y confirma tu correo electrónico. Asegúrate de que sea válido, personal y esté activo. **Es importante que no haya sido utilizado por otras personas en esta o en convocatorias anteriores**, de ser el caso tu registro no será válido.

4. **Marca las casillas** que confirman que el correo que ingresaste es personal.

6. **Marca que leíste y aceptas el aviso de privacidad** de Prepa en Línea-SEP.

↓ Guía del aspirante

Ingresa tu CURP y presiona **Validar**

CURP* Validar

*La validación se hace a través del RENAPO. Puedes consultar y descargar tu CURP [aquí](#).

Nombre(s)*

Primer apellido* Segundo apellido*

Correo electrónico* Confirmar correo electrónico*

Confirmando que el correo electrónico que ingresé es personal, está activo y tengo acceso a él.

Nota: te recomendamos agregar un correo que no haya sido usado por otra persona. Es necesario que lo recuerdes bien, así como la contraseña.

Código de verificación
ingresa los datos de la imagen* 

He leído y acepto el [Aviso de Privacidad Integral](#) y la [Política de Protección de Datos Personales](#) de Prepa en Línea-SEP

Enviar

5. **Ingresa el código** de verificación.

7. Comprueba que tus datos son correctos y haz clic en **Enviar**.

! Importante

Asegúrate de escribir correctamente tu cuenta de correo electrónico ya que, durante el proceso de registro, no se podrán corregir los datos y tendrás que esperar a una nueva convocatoria.

Paso a paso



8. En la siguiente pantalla, haz clic en **Continuar**.

9. Llena tu expediente de aspirante. Completa el formulario con los siguientes datos:

- Domicilio actual
- Origen e información de contacto
- Datos de la secundaria

10. Y en documentación probatoria sube:

- CURP
- Acta de nacimiento

Ambos documentos deberán estar en formato PDF y tener un peso máximo de 1 MB. Consulta los siguientes **videos** en caso de tener dudas.

 ¿Cómo escanear mis documentos?

 ¿Cómo comprimo mis archivos?

11. Al finalizar, haz clic en el botón **Enviar formulario**.

! Importante

Los documentos deben ser escaneados desde los originales. No se admiten fotografías de los documentos, escaneos de copias y/o capturas de pantalla.

Paso a paso

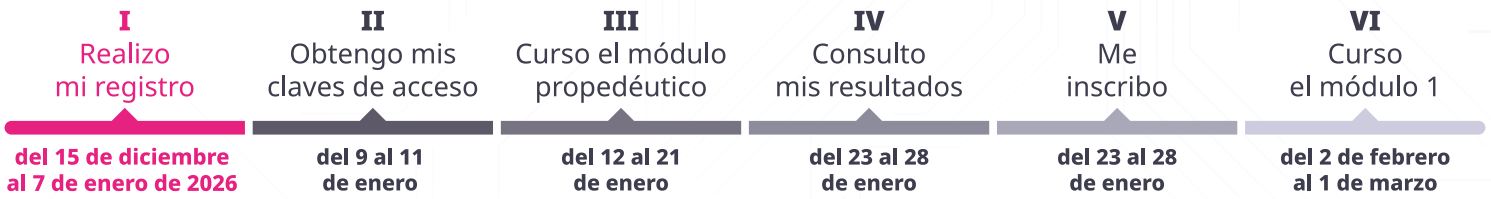

Responde el Cuestionario de contexto socioeconómico

12. Completa la información de los dos bloques del cuestionario:

Considera 30 minutos como mínimo para contestarlo. Tus respuestas se guardan al finalizar cada sección. Si surge algún problema lo puedes retomar en otro momento, solo asegúrate de hacerlo antes de la fecha límite.

Convocatorias 2025 Registro de aspirantes

Cuestionario de contexto socioeconómico

Instrucciones generales:

Nombre completo

Este cuestionario está dividido en dos bloques, cada uno cuenta con secciones específicas muy importantes que nos permitirá conocerte para organizar los grupos académicos. La información que proporcionas es confidencial. Considera mínimo 30 minutos para responderlo.

Ten en cuenta lo siguiente:

- Las respuestas no condicionan tu proceso de registro.
- Verifica que no se queden preguntas sin responder.
- Al finalizar cada bloque haz clic en el botón "Guardar".
- Tus respuestas se guardan por secciones. Puedes retomar el cuestionario en otro momento, solo asegúrate de hacerlo antes de la fecha límite.

Estas son las secciones que corresponden a cada bloque:



Bloque 1

- Datos generales
- Trayectoria académica
- Familia
- Trabajo
- Economía
- Normas de Control Escolar



Bloque 2

- Competencias TIC
- Medios digitales
- Expectativas de resultado

[Continuar](#) →

Consulta la guía del aspirante si tienes dudas.



Nota

La información que proporcionas es confidencial y será utilizada para fines estadísticos. **Tus respuestas no condicionan tu proceso de registro.** Si requieres más información, puedes consultar nuestro aviso de privacidad que aparecerá al ingresar al cuestionario.



Bloque 1

- Datos generales
- Trayectoria académica
- Familia
- Trabajo
- Economía
- Normas de Control Escolar



Bloque 2

- Competencias TIC
- Medios digitales
- Expectativas de resultado

Convocatorias 2025

Generación 84

Paso a paso

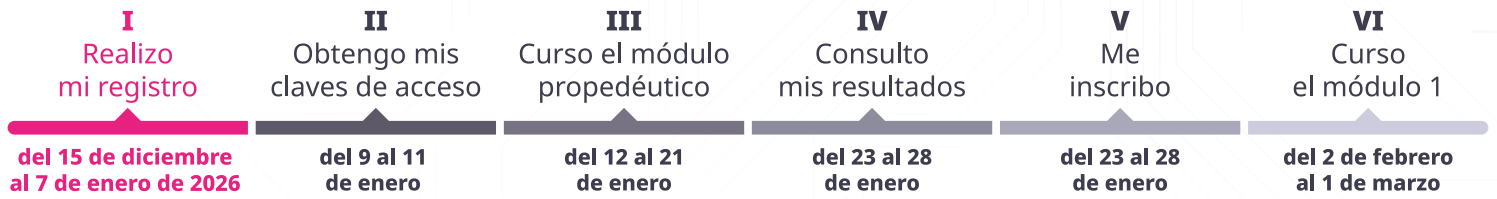

13. Se mostrará tu nombre y folio de registro. **Asegúrate de descargarlo y guardarlo**, será indispensable para obtener tus claves de acceso para el módulo propedéutico (número de usuario [ID] y contraseña). Recuerda que deberás esperar a la fecha establecida para obtenerlas.



Ve el siguiente video que muestra todos los pasos a seguir del proceso de registro.



Convocatorias 2025

Generación 84

Paso a paso



Obtén tus claves de acceso del 9 al 11 de enero

! Importante

En esta segunda sesión informativa resolverás tus dudas sobre el **módulo propedéutico**, la obtención de tus **claves de acceso** y cómo **ingresar al aula virtual**.



2.ª sesión informativa

8 de enero a las 16:00 horas

14. Ingresa a prepaenlinea.sep.gob.mx. En el menú haz clic en **Registro**, identifica la generación en la que te registraste y selecciona **Obtén tus claves de acceso**, o desde el siguiente botón:

Obtén tus claves de acceso

15. Una vez dentro, ingresa tu CURP, el correo electrónico que utilizaste durante el registro y el folio obtenido al finalizar el proceso. Coloca el código de verificación y haz clic en **Enviar**.

16. **Descarga tus claves de acceso** y guárdalas, ya que te servirán para ingresar al módulo propedéutico; espera la fecha de inicio.

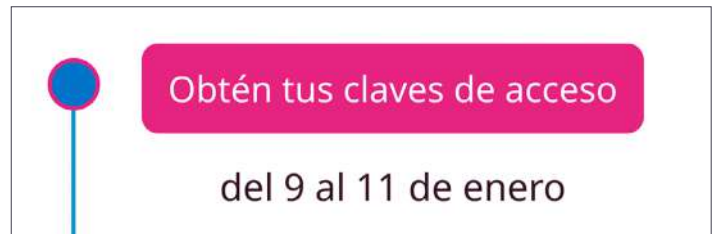

CURP*

Correo electrónico principal*

Folio de registro*

Código de verificación (ingresa los datos de la imagen)

Código de verificación* **Y F Z A G**

Enviar →

Nombre: **Nombre completo**

Usuario: **25879578**

Contraseña: **36SsTpHJ**

↓ Descarga claves de acceso

Recuerda que tus datos de acceso son personales e intransferibles.

Inicio de módulo propedéutico

12 al 21 de enero

Convocatorias 2025

Generación 84

Paso a paso



Cursa el módulo propedéutico del 12 al 21 de enero

Ve los siguientes **videos** y conoce más sobre cómo ingresar:

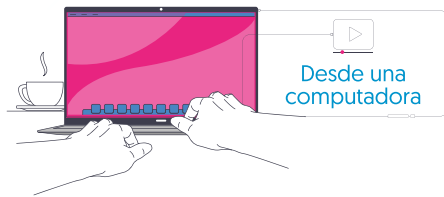

Nota

Puedes acceder a tus recursos educativos digitales desde un celular o una tableta; sin embargo, **te resultará mucho más cómodo hacer tus actividades desde una computadora.**



Importante

El módulo propedéutico es un paso importante antes de iniciar tus estudios de bachillerato. Tiene una duración de **dos semanas** y está diseñado para que te familiarices y aprendas a utilizar el aula virtual, de manera eficaz y responsable; además, incluye evaluaciones para medir tu comprensión y habilidad. **La participación activa** y el **cumplimiento de las actividades** te ayudarán a obtener mejores resultados.

17. Ingresa a prepaenlinea.sep.gov.mx y en el menú selecciona **Mi comunidad**, o entra al siguiente enlace.

Mi comunidad

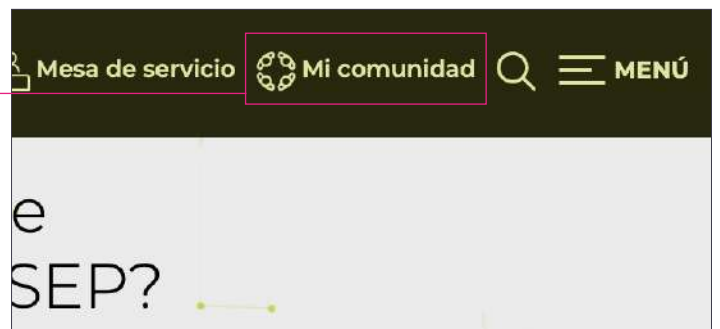

Convocatorias 2025

Generación 84

Paso a paso



18. Ingresa tu usuario.



19. Haz clic en el botón que se encuentra debajo de **Mis campus**.



20. En la pantalla de acceso, ingresa tu usuario y contraseña, después haz clic en **Iniciar sesión (ingresar)**.



21. Aparecerá en la pantalla "Ingresa a Mi Aula" donde podrás visualizar el módulo propedéutico. **Accede a tu aula virtual haciendo clic sobre la imagen del módulo.**

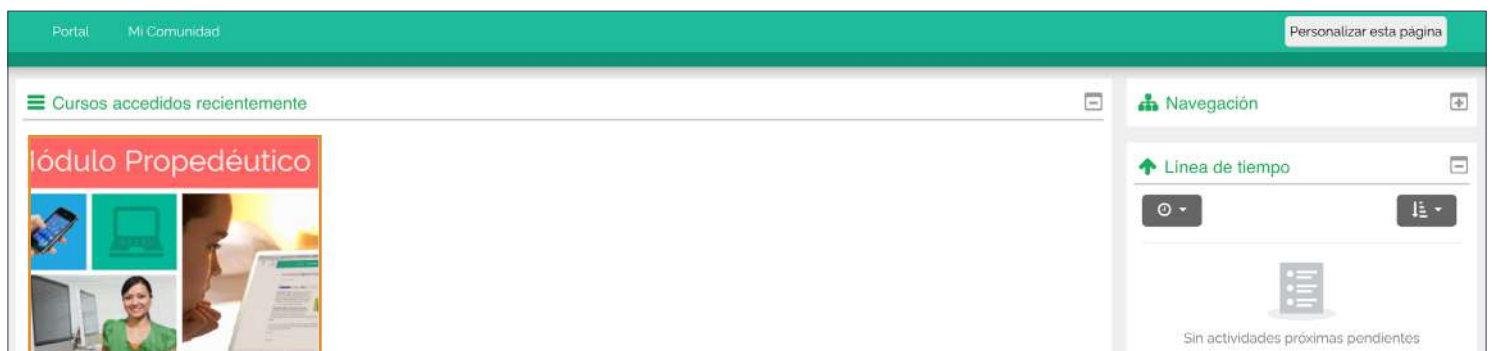

Paso a paso



22. ¡Ya estás dentro de tu aula virtual! Revisa los recursos, participa en los foros y envía tus actividades antes de las fechas establecidas.



Durante tu módulo...

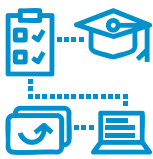

Conocerás las características de nuestro modelo educativo.



Desarrollarás conocimientos prácticos para navegar en la plataforma virtual.



Te familiarizarás con recursos educativos digitales, agentes educativos y espacios que componen tu entorno virtual de aprendizaje.

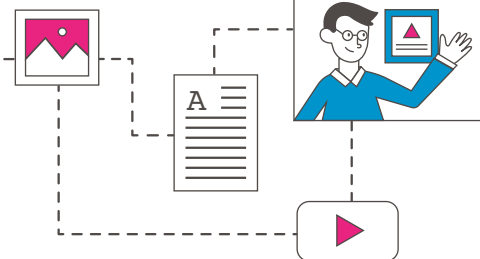

Convocatorias 2025

Generación 84

Paso a paso



Consulta tus resultados del 23 al 28 de enero

De acuerdo con las bases de la convocatoria, las personas que cumplan con todas las etapas del proceso y requisitos, **podrán inscribirse**.

23. Ingresa a prepaenlinea.sep.gov.mx y haz clic en **Registro**, identifica la generación a la que te estás registrando y haz clic en

Consulta tus resultados

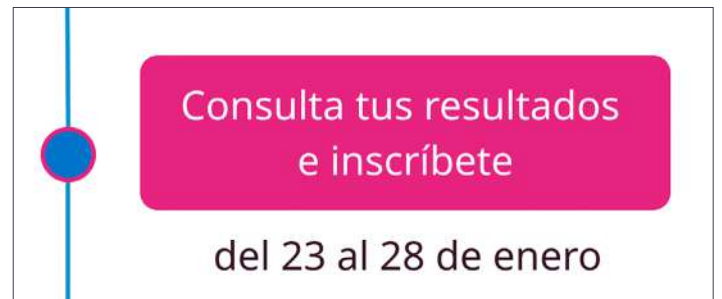

24. Escribe tu número de usuario (ID) y haz clic en **Consultar**. Aparecerá el mensaje con el resultado donde se te mencionará si fuiste promovida o promovido, o no.



25. Si obtuviste una calificación mínima aprobatoria de 60 puntos podrás realizar tu inscripción.

Con este proceso...

- Activarás tu correo institucional
- Obtendrás tu matrícula de estudiante
- Verás el estatus de tu expediente en el Sistema Integral de Gestión Académica de Prepa en Línea-SEP (Sigaprep)

Paso a paso

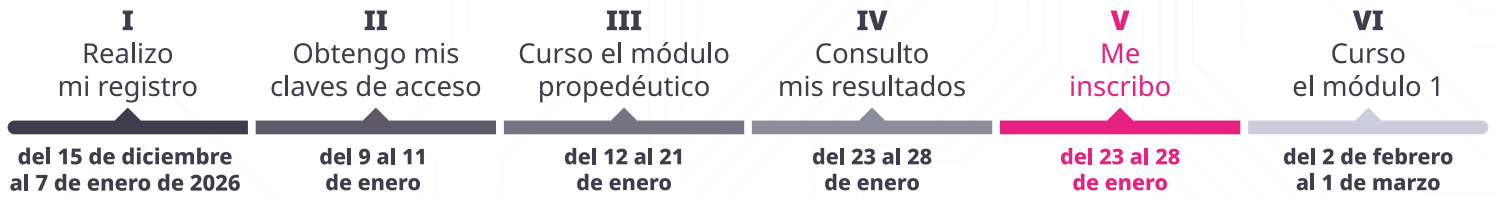

Realiza tu inscripción del 23 al 28 de enero

26. Para la inscripción se te pedirá llenar algunos datos y subir la siguiente documentación:

- Fotografía: tipo credencial, en formato JPG, reciente, formal, de frente, a color, sin accesorios, con fondo blanco y con un peso máximo de 1 MB.
- CURP
- Acta de nacimiento
- Comprobante de domicilio oficial (recibo de servicios como agua, luz o predial, con tres meses de antigüedad máximo), no comprobante de pago. La credencial emitida por el Instituto Nacional Electoral no se admite como comprobante de domicilio.
- Certificado de secundaria (anverso y reverso). En caso de no contar con reverso subir nuevamente el anverso.



Importante

Los documentos deben ser escaneados desde los originales, en formato PDF, legibles, completos y con un peso máximo de 1 MB. No se admiten fotografías de los documentos, escaneos de copias ni capturas de pantalla.

Consulta los siguientes videos en caso de tener dudas.



¿Cómo escanear mis documentos?



¿Cómo comprimo mis archivos?



Nota

Si no cuentas con tu certificado de secundaria, indícalo en el formulario de inscripción y menciona el motivo. En la parte inferior verás la opción para descargar una carta compromiso. Una vez que la tengas, imprímela, fírmala, escanéala y súbela, también se te pedirá una constancia de estudios o el comprobante de que un duplicado del certificado está en trámite. Tendrás un plazo de 6 meses para hacernos llegar tu certificado a través de la ruta:

Mesa de servicio - Estudiantes - Envío de documentos faltantes en tu expediente estudiantil

Convocatorias 2025

Generación 84

Paso a paso

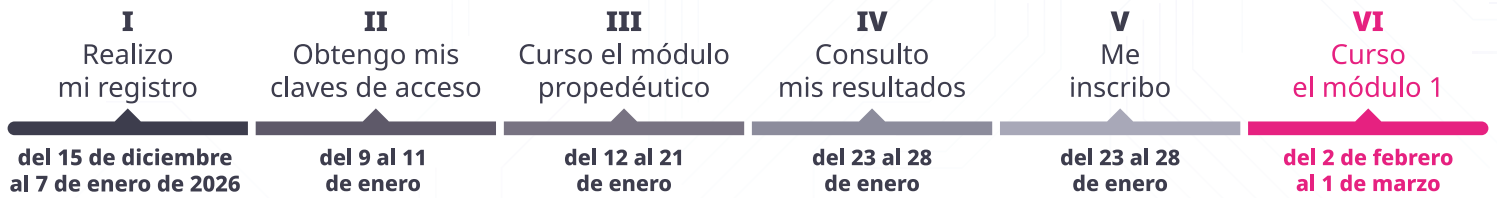

Cursa el módulo 1 del 2 de febrero al 1 de marzo

27. Ingresa a prepaenlinea.sep.gob.mx, ve al menú, haz clic en **Mi comunidad** e ingresa con tu usuario. Haz clic en el botón que se encuentra debajo de **Mis campus**. Ejemplo: **C2G84**



28. En la pantalla de acceso, ingresa o pega tu usuario y contraseña, después haz clic en **Iniciar sesión (ingresar)**.

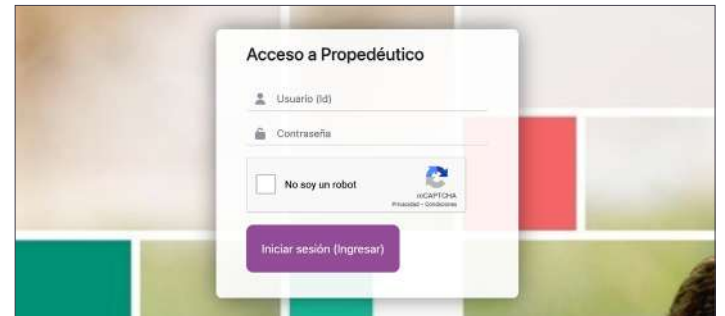

Nota

Podrás acceder al módulo con tu usuario y contraseña o con tu correo institucional.

29. Aparecerá la pantalla **Ingresa a Mi Aula**, donde podrás visualizar el módulo 1. Accede a tu aula virtual haciendo clic sobre la imagen del módulo.

¡Felicidades, ya eres parte de Prepa en Línea-SEP!

Si no cumpliste con todos los requisitos para ingresar, mantente al tanto de nuestras redes sociales y prepárate para realizar de nuevo tu registro en la siguiente convocatoria vigente.

Recuerda que no hay límite de intentos.

Dudas frecuentes

A continuación, te damos respuesta a las dudas más frecuentes sobre el proceso de registro.

No puedo ingresar a la página de registro, ¿qué hago?

Es muy probable que los servidores estén saturados. No te preocupes, te sugerimos intentarlo más tarde.

¿Qué debo verificar cuando escaneé mis documentos?

Que toda la información en ellos sea completamente visible y legible.

Si tengo mis estudios incompletos en otra institución, en México, ¿qué puedo hacer para ingresar a Prepa en Línea-SEP?

Necesitas tramitar una equivalencia de estudios. Este trámite es externo a Prepa en Línea-SEP y se realiza ante la Secretaría de Educación Pública de tu entidad federativa. Si vives en la Ciudad de México, deberás acudir a la Dirección General del Bachillerato. [Revisa los requisitos aquí.](#)

Si cursé mi bachillerato en otro país, ¿qué puedo hacer para estudiar en Prepa en Línea-SEP?

Necesitas tramitar una revalidación de estudios. [Revisa los requisitos aquí.](#)

En la página de la Dirección General del Bachillerato encontrarás [más información.](#)

Tuve un problema y no pude concluir mi Cuestionario de contexto socioeconómico, pero ya lo avancé, ¿cómo lo continúo?

Dirígete al apartado de **Registro** en nuestro portal, después haz clic en **Estatus de registro** o busca el botón en la [página 6](#) de esta guía.

¿Qué hago si perdí mi folio?

Puedes encontrarlo en el apartado de **Registro** en nuestro portal, después haz clic en **Estatus de registro** o busca el botón en la [página 6](#) de esta guía.

¿Qué puedo hacer si me aceptaron, pero no tengo mi certificado de secundaria?

Tendrás un plazo de seis meses para entregarlo (a partir de la fecha de inicio del módulo 1), para inscribirte deberás subir la carta compromiso firmada y una constancia de estudios en caso de que aún no te hayan expedido tu certificado de secundaria.

Si lo extraviaste o uno o varios datos ya no son visibles en el certificado, deberás entregar la carta compromiso firmada más un documento que compruebe que un duplicado está en trámite.

Se me pasó la fecha para obtener mis claves de acceso, ¿qué puedo hacer?

Busca el botón **Obtén tus claves de acceso** en la sección de registro de nuestro portal. Averigua cómo hacerlo en la [página 12](#) de esta guía.

Tengo muchas dudas sobre el módulo propedéutico, ¿con quién las puedo aclarar?

Acércate a las figuras educativas: asesora o asesor virtual, asesora o asesor tecnológico, tutora o tutor Conecta, con quienes podrás comunicarte mediante el mensajero, foro o vía correo electrónico.

Dudas frecuentes

¿Tiene algún costo?

Prepa en Línea-SEP es parte de la Dirección General del Bachillerato (DGB) y de la Secretaría de Educación Pública, por lo que nuestro servicio es completamente gratuito de principio a fin.

¿En qué horario puedo entrar al módulo propedéutico?

Tú lo decides. Nuestra plataforma virtual está disponible las 24 horas del día, los 7 días de la semana. Ten en cuenta que las actividades tienen fechas de entrega específicas, por lo que es muy importante que te apegues a ellas.

¿Qué calificación debo obtener para ser promovida o promovido?

60 puntos como mínimo.

Si fui promovida o promovido en el módulo propedéutico, ¿por qué ya no puedo entrar a mi aula?

Para acceder al módulo 1 es necesario activar tu cuenta de correo institucional y esperar a la fecha de inicio del módulo.

No recuerdo mi correo electrónico o contraseña, ¿qué hago?

Crea un *ticket* en la **Mesa de servicio** seleccionando - **Aspirantes - Problemas con el registro**.

Si no soy aceptado, ¿puedo volver a registrarme?

Sí, puedes registrarte en la siguiente convocatoria vigente.

Si después de leer esta guía tienes alguna duda sobre tu proceso de registro o sobre la documentación solicitada, puedes realizar tu consulta a través de un *ticket* en la

Mesa de servicio



Glosario

Aspirantes. Aquellas personas que se registraron en los periodos de convocatoria, están en el proceso de registro o cursando el módulo propedéutico.

Aula virtual. Espacio donde estudiantes interactúan con recursos y figuras educativas.

Claves de acceso para el módulo propedéutico. Se conforman por un número de usuario (ID) y una contraseña, que es una clave alfanumérica. Estos datos sirven para ingresar al módulo propedéutico.

Correo electrónico institucional. Cuenta con dominio @prepaenlinea.sep.gob.mx, que deberás activar tras consultar tus resultados del módulo propedéutico y ser promovida o promovido como estudiante. Será necesario para acceder al módulo 1 en la fecha indicada.

Cuestionario de contexto socioeconómico. Es un conjunto de preguntas que tienen como propósito conocer las características sociales y académicas de las y los aspirantes. Las respuestas serán utilizadas de forma confidencial.

Estudiantes. Aquellas personas que aprobaron el módulo propedéutico, cuentan con su correo institucional, matrícula y se les ha asignado al módulo 1.

Folio de registro. Es un folio compuesto por una clave alfanumérica que es única y se proporciona a las y los aspirantes cuando finalizan su Cuestionario de contexto socioeconómico. Este folio es el comprobante de registro.

Inscripción. Etapa donde la persona consulta sus resultados del módulo propedéutico, es promovida y sube documentación complementaria; se formaliza al recibir su matrícula de estudiante y activar su correo institucional.

Matrícula de estudiante. Número único de identificación asignado a las y los estudiantes al momento de inscribirse.

Mesa de servicio. Sistema de *tickets* a cargo de la Dirección de Control Escolar donde se reciben y resuelven dudas de aspirantes, estudiantes, egresados e instituciones externas a Prepa en Línea-SEP.

Mi comunidad. Es un espacio dentro del portal institucional en donde se alojan los campus, servicios y anuncios para la comunidad educativa de Prepa en Línea-SEP. Forma parte de la ruta para ingresar al aula virtual.

Mis campus. Es un espacio donde se alojan todas las aulas de los módulos que el aspirante o estudiante va a cursar.

Módulo propedéutico. Es un módulo introductorio que orienta a las y los aspirantes sobre el modelo educativo de Prepa en Línea-SEP y la plataforma virtual. Asimismo, proporciona los conocimientos necesarios para transitar adecuadamente su formación media superior, reconociendo su entorno personal de aprendizaje.

Plataforma virtual. Es una plataforma virtual Moodle (Learning Management System), un sistema de gestión de aprendizaje para ingresar a los módulos asignados, las aulas de estudio, actividades formativas, foros, proyecto integrador, recursos educativos y un medio de contacto con las figuras educativas.

Registro. Proceso donde las y los aspirantes proporcionan sus datos personales. Al completarlo, obtienen un folio y posteriormente sus claves de acceso para ingresar al módulo propedéutico.

Contacto

Síguenos en nuestras redes sociales

Puedes mantenerte al tanto de convocatorias y nuestro servicio al consultar nuestras redes sociales:

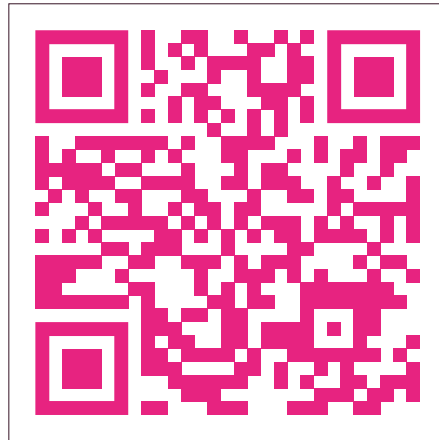
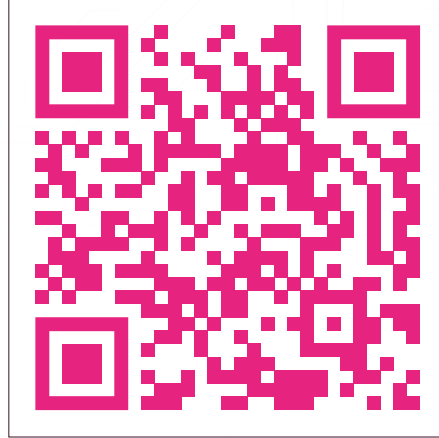
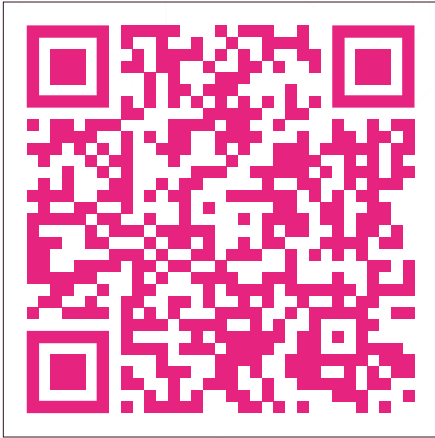

¡Muchas gracias por tu interés en integrarte a la comunidad educativa de Prepa en Línea-SEP!

Convocatorias 2025

Generación 84

Avenida Revolución 1425, colonia Campestre,
alcaldía Álvaro Obregón, C.P. 01040, Ciudad de México.



Educación
Secretaría de Educación Pública

DGC

